

A fogyasztók élelmiszerekkel kapcsolatos tájékoztatásáról szóló uniós jogszabályok felülvizsgálata

A *-gal jelölt mezőket kötelező kitölteni.

Bevezetés

Célcsoport

A konzultációban uniós és nem uniós polgárok, valamint érdekelt felek is részt vehetnek.

A konzultáció célja

A nyilvános konzultáció célja, hogy összegyűjtse a polgárok, szakmai és nem szakmai érdekelt felek véleményét a fogyasztók élelmiszerekkel kapcsolatos tájékoztatásáról szóló 1169/2011/EU rendelet felülvizsgálatára irányuló javaslatokról a következő területeken: a csomagolás elülső oldalán feltüntetett tápértékjelölés / a tápanyagprofilok meghatározása, az eredetjelölés, a dátumjelölés és az alkoholtartalmú italok címkézése.

A fogyasztók élelmiszerekkel kapcsolatos tájékoztatásáról szóló rendelet javasolt felülvizsgálata

Az Európai Bizottság 2020. május 20-án, az európai zöld megállapodás részeként elfogadta a „termelőtől a fogyasztóig” stratégiát a méltányos, egészséges és környezetbarát élelmiszerrendszerért. E stratégia célja az EU élelmiszerrendszere környezeti és éghajlati lábnyomának csökkentése, valamint az egészséges és fenntartható étrendre való átállás megkönnyítése. A stratégia a teljes élelmiszerláncra irányul, és többek között ismerteti, hogy ösztönözni kell az élelmiszerek fenntartható feldolgozását és átalakítását, a címkézési információk révén a fogyasztók helyzetét tovább kell erősíteni, és csökkenteni kell az élelmiszer-pazarlást. A fogyasztók élelmiszerekkel kapcsolatos tájékoztatásáról szóló rendelet javasolt felülvizsgálata ezt az igényt a következő szempontok figyelembevételével oldja meg:

- a csomagolás elülső oldalán feltüntetett tápértékjelölés és a tápanyagprofilok meghatározására vonatkozó kritériumok az állítások korlátozása céljából: javaslat a csomagolás elülső oldalán feltüntetett uniós harmonizált és kötelező tápérték-jelölésre, valamint a „tápanyagprofilok meghatározására” vonatkozó kritériumokra, amelyek azon tápanyag-küszöbértékek, amelyek felett vagy alatt az élelmiszerekkel kapcsolatos, tápanyag-összetételre és egészségre vonatkozó állítások korlátozásra kerülnek;
- eredetmegjelölés: a kötelező eredetmegjelölés kiterjesztése bizonyos termékekre;
- dátumjelölés: a dátumjelölésre vonatkozó uniós szabályok felülvizsgálata (fogyaszthatósági idő és minőségmegőrzési idő).

Az Európai Bizottság 2021. február 3-án elfogadta az európai rákellenes tervet. Ennek egyik tevékenységi területe a fenntartható rákmegelőzés, többek között a káros alkoholfogyasztás csökkentésével. A fogyasztók élelmiszerekkel kapcsolatos tájékoztatásáról szóló rendelet javasolt felülvizsgálata ehhez a következővel járul majd hozzá:

- az alkoholtartalmú italok címkézése: az összetevők listája és a tápértékjelölés kötelező feltüntetésének bevezetése valamennyi alkoholtartalmú ital esetében.

Hol tartunk a fogyasztók élelmiszerekkel kapcsolatos tájékoztatásáról szóló rendelet felülvizsgálatának folyamatában?

A fogyasztók élelmiszerekkel kapcsolatos tájékoztatásáról szóló rendelet fent említett felülvizsgálatának bevezető hatásvizsgálatát (a tápanyag-összetétel és a csomagolás előoldalán található tápértékjelölés, az eredetmegjelölés és a dátumjelölés tekintetében) 2020. december 23. és 2021. február 4. között, valamint (az alkoholtartalmú italok esetében az összetevők és a tápértékjelölés címkén történő feltüntetése tekintetében) 2021. június 24. és 2021. július 22. között tették közzé, nyilvános konzultáció céljából. Az ezekből a konzultációkból származó visszajelzéseket a problémák és a lehetséges szakpolitikai lehetőségek, valamint azok hatásai megértésének további finomítására használták fel.

Az Európai Bizottság a fogyasztók élelmiszerekkel kapcsolatos tájékoztatásáról szóló rendelet felülvizsgálatát a különböző lehetőségek teljes hatásvizsgálatára fogja alapozni. A hatásvizsgálat figyelembe veszi a tápanyagprofiloknak az élelmiszerekkel kapcsolatos tápanyag-összetételre és egészségre vonatkozó állításokról szóló 1924/2006/EK rendeletben előírtak szerinti meghatározását is.

Ez a nyilvános konzultáció hozzá fog járulni a fogyasztók élelmiszerekkel kapcsolatos tájékoztatásáról szóló rendelet felülvizsgálatához szükséges hatásvizsgálathoz felhasználásra kerülő bizonyítékokhoz, egy szélesebb körű konzultációs stratégia részeként. A további konzultációs tevékenységek körébe tartoznak a célzott felmérések és az érdekelt felekkel és a tagállami hatóságokkal a részletesebb és technikai információk összegyűjtése érdekében készített interjúk.

A fogyasztók élelmiszerekkel kapcsolatos tájékoztatásáról szóló rendeletre vonatkozó javaslat várhatóan 2022 végére készül el.

Hogyan lehet részt venni?

Véleménye fontos. Kérjük, mondja el, mit gondol, és töltsse ki az online kérdőívet. A kérdőív a következőkre vonatkozó kérdéseket tartalmaz:

- a csomagolás elülső oldalán feltüntetett tápértékjelölés és a tápanyagprofilok meghatározása az élelmiszerekre vonatkozó állítások használatának korlátozása érdekében (1-5. kérdés);
- az alkoholtartalmú italok címkézése (összetevők listája és tápértékjelölés) (6-9. kérdés);
- dátumjelölés (10-14. kérdés);
- eredetmegjelölés (15-20. kérdés).

A polgároknak szóló kérdőív az összes uniós hivatalos nyelven elérhető. Mivel azonban a fordítás esetenként több időt vesz igénybe, ha teheti, észrevételeit angol nyelven fogalmazza meg, így gyorsabban fel lehet dolgozni kérdőívét.

Bármikor félbeszakíthatja a kérdőív kitöltését, és folytathatja később. Miután megválaszolta a kérdéseket, a kitöltött kérdőívet elmentheti. A csillaggal (*) jelölt kérdések megválaszolása kötelező. Azok, akik szeretnék, válaszaikat részletesebb módon is kifejtethetik.

Kérjük, vegye figyelembe, hogy a kérdőívvel nem kívánunk azonosítható személyekre vonatkozó adatokat gyűjteni. Ezért ha konkrét tapasztalatokat vagy helyzeteket ismertet, kérjük, ezt oly módon tegye, hogy azok ne legyenek összefüggésbe hozhatók konkrét személyekkel, legyen szó akár Önről, akár valaki másról.

A beérkezett válaszokat közzétesszük az interneten. Fontos, hogy elolvassa a konzultációhoz kapcsolódó egyedi adatvédelmi nyilatkozatot, amely tájékoztatást nyújt az Ön személyes adatai és válaszai kezelésének módjáról.

Kapcsolódó linkek

A várható felülvizsgálattal és hatásvizsgálattal kapcsolatos további információk a következő címen találhatóak: https://ec.europa.eu/food/safety/labelling-and-nutrition/food-information-consumers-legislation_en

A válaszadó adatai

* A következő nyelven töltöm ki a kérdőívet:

- angol
- bolgár
- cseh
- dán
- észt
- finn
- francia
- görög
- holland
- horvát
- ír
- lengyel
- lett
- litván
- magyar
- máltai
- német
- olasz
- portugál
- román
- spanyol
- svéd
- szlovák
- szlovén

* A kérdőívet a következő minőségemben töltöm ki:

- Tudományos intézmény/kutatóintézet képviselőjében
- Vállalkozói szövetség képviselőjében
- Vállalat/üzleti szervezet képviselőjében
- Fogyasztói szervezet képviselőjében
- Uniós polgárként
- Környezetvédelmi szervezet képviselőjében
- Unión kívüli ország állampolgáraként
- Nem kormányzati szervezet (NGO) képviselőjében
- Közigazgatási szerv képviselőjében
- Szakszervezet képviselőjében
- Egyéb

* Utónév

* Vezetéknév

* E-mail (nem kerül közzétételre)

* Tevékenységi kör

- Nemzetközi
- Helyi
- Nemzeti
- Regionális

* Az irányítás szintje

- Helyi hatóság
- Helyi ügynökség

* Az irányítás szintje

- Parlament
- Hatóság

Ügynökség

* Szervezet neve

legfeljebb 255 karakter

* Szervezet mérete

- Mikrovállalkozás (1-9 alkalmazott)
- Kisvállalkozás (10-49 alkalmazott)
- Középvállalkozás (50-249 alkalmazott)
- Nagyvállalat (legalább 250 alkalmazott)

Az átláthatósági nyilvántartásban kapott azonosító szám:

legfeljebb 255 karakter

Ellenőrizze, hogy szervezete szerepel-e az [átláthatósági nyilvántartásban](#). Ez az uniós döntéshozatalt befolyásolni kívánó szervezetek adatbázisa, melybe azok önkéntes alapon regisztrálják magukat.

* Származási ország

Kérjük, adja meg származási országát, vagy azt az országot, ahol szervezetének székhelye található.

- | | | | |
|--|---|---|--|
| <input type="radio"/> Afganisztán | <input type="radio"/> Elefántcsontpart | <input type="radio"/> Kongói Demokratikus Köztársaság | <input type="radio"/> Puerto Rico |
| <input type="radio"/> Åland-szigetek | <input type="radio"/> Eritrea | <input type="radio"/> Koszovó | <input type="radio"/> Réunion |
| <input type="radio"/> Albánia | <input type="radio"/> Északi-Mariana-szigetek | <input type="radio"/> Közép-afrikai Köztársaság | <input type="radio"/> Románia |
| <input type="radio"/> Algéria | <input type="radio"/> Észak-Korea | <input type="radio"/> Kuba | <input type="radio"/> Ruanda |
| <input type="radio"/> Amerikai Szamoa | <input type="radio"/> Észak-Macedónia | <input type="radio"/> Kuvait | <input type="radio"/> Saint-Barthélemy |
| <input type="radio"/> Amerikai Virgin-szigetek | <input type="radio"/> Észtország | <input type="radio"/> Laosz | <input type="radio"/> Saint Kitts és Nevis |
| <input type="radio"/> Andorra | <input type="radio"/> Etiópia | <input type="radio"/> Lengyelország | <input type="radio"/> Saint Lucia |
| <input type="radio"/> Angola | <input type="radio"/> Falkland-szigetek | <input type="radio"/> Lesotho | <input type="radio"/> Saint-Martin |
| <input type="radio"/> Anguilla | <input type="radio"/> Feröer szigetek | <input type="radio"/> Lettország | <input type="radio"/> Saint-Pierre és Miquelon |
| <input type="radio"/> Antarktisz | <input type="radio"/> Fidzsi | <input type="radio"/> Libanon | <input type="radio"/> |

- Antigua és Barbuda
- Argentína
- Aruba
- Ausztrália
- Ausztria
- Az Amerikai Egyesült Államok Külső Szigetei
- Azerbajdzsán
- Bahama-szigetek
- Bahrein
- Banglades
- Barbados
- Belarusz
- Belgium
- Belize
- Benin
- Bermuda
- Bhután
- Bissau-Guinea
- Bolívia
- Bonaire, Sint Eustatius és Saba
-
- Finnország
- Francia Déli és Antarktiszi Területek
- Francia Guyana
- Franciaország
- Francia Polinézia
- Fülöp-szigetek
- Gabon
- Gambia
- Ghána
- Gibraltár
- Görögország
- Grenada
- Grönland
- Grúzia
- Guadeloupe
- Guam
- Guatemala
- Guernsey
- Guinea
- Guyana
- Haiti
- Libéria
- Líbia
- Liechtenstein
- Litvánia
- Luxemburg
- Madagaszkár
- Magyarország
- Makaó
- Malajzia
- Malawi
- Maldív-szigetek
- Mali
- Málta
- Man-sziget
- Marokkó
- Marshall-szigetek
- Martinique
- Mauritánia
- Mauritius
- Mayotte
- Mexikó
- Saint Vincent és Grenadine-szigetek
- Salamon-szigetek
- Salvador
- San Marino
- São Tomé és Príncipe
- Seychelle-szigetek
- Sierra Leone
- Sint Maarten
- Spanyolország
- Srí Lanka
- Suriname
- Svájc
- Svalbard és Jan Mayen
- Svédország
- Szamoa
- Szaúd-Arábia
- Szenegál
- Szent Ilona, Ascension és Tristan da Cunha
- Szerbia
- Szingapúr
- Szíria
- Szlovákia

- Bosznia-
Hercegovina
- Botswana
- Heard-sziget és
McDonald-
szigetek
- Bouvet-sziget
- Brazília
- Brit Indiai-óceáni
Terület
- Brit Virgin-
szigetek
- Brunei
- Bulgária
- Burkina Faso
- Burundi
- Chile
- Ciprus
- Clipperton
- Comore-szigetek
- Cook-szigetek
- Costa Rica
- Csád
- Cseh
Köztársaság
- Curaçao
- Dánia
- Dél-Afrika
- Déli-Georgia és
Déli-Sandwich-
szigetek
- Dél-Korea
- Dél-Szudán
- Dominika
-
- Heard-sziget és
McDonald-
szigetek
- Hollandia
- Honduras
- Hongkong
- Horvátország
- India
- Indonézia
- Irak
- Irán
- Írország
- Izland
- Izrael
- Jamaica
- Japán
- Jemen
- Jersey
- Jordánia
- Kajmán-szigetek
- Kambodzsa
- Kamerun
- Kanada
- Karácsony-sziget
- Katar
- Kazahsztán
-
- Mianmar/Burma
- Mikronézia
- Moldova
- Monaco
- Mongólia
- Montenegró
- Montserrat
- Mozambik
- Namíbia
- Nauru
- Németország
- Nepál
- Nicaragua
- Niger
- Nigéria
- Niue
- Norfolk-sziget
- Norvégia
- Nyugat-Szahara
- Olaszország
- Omán
- Örményország
- Oroszország
- Pakisztán
-
- Szlovénia
- Szomália
- Szudán
- Szváziföld
- Tádzsikisztán
- Tajvan
- Tanzánia
- Thaiföld
- Togo
- Tokelau-szigetek
- Tonga
- Törökország
- Trinidad és
Tobago
- Tunézia
- Türkmenisztán
- Turks- és
Caicos-szigetek
- Tuvalu
- Uganda
- Új-Kaledónia
- Új-Zéland
- Ukrajna
- Uruguay
- Üzbegisztán
- Vanuatu
-

<input type="radio"/> Dominikai Köztársaság	<input type="radio"/> Kelet-Timor	<input type="radio"/> Palau	<input type="radio"/> Vatikánváros
<input type="radio"/> Dzsibuti	<input type="radio"/> Kenya	<input type="radio"/> Palesztina	<input type="radio"/> Venezuela
<input type="radio"/> Ecuador	<input type="radio"/> Kína	<input type="radio"/> Panama	<input type="radio"/> Vietnám
<input type="radio"/> Egyenlítői-Guinea	<input type="radio"/> Kirgizisztán	<input type="radio"/> Pápua Új-Guinea	<input type="radio"/> Wallis és Futuna
<input type="radio"/> Egyesült Államok	<input type="radio"/> Kiribati	<input type="radio"/> Paraguay	<input type="radio"/> Zambia
<input type="radio"/> Egyesült Arab Emírségek	<input type="radio"/> Kókusz-szigetek	<input type="radio"/> Peru	<input type="radio"/> Zimbabwe
<input type="radio"/> Egyesült Királyság	<input type="radio"/> Kolumbia	<input type="radio"/> Pitcairn-szigetek	<input type="radio"/> Zöld-foki-szigetek
<input type="radio"/> Egyiptom	<input type="radio"/> Kongó	<input type="radio"/> Portugália	

A Bizottság közzéteszi a nyilvános konzultációhoz fűzött hozzászólásokat. Hozzászólásának közzétételkor Ön eldöntheti, hogy szeretné-e, hogy személyes adatait nyilvánosságra hozzuk, vagy inkább névtelen kíván maradni. **Az átláthatóság érdekében a válaszadó típusát (például „vállalkozói szövetség”, „fogyasztói szervezet”, „uniós polgár”), származási országát, a szervezet nevét és méretét, valamint átláthatósági nyilvántartási számát mindig közzétesszük. E-mail-címét soha nem fogjuk nyilvánosságra hozni.** Válassza ki az Ön számára legmegfelelőbb adatvédelmi lehetőséget. Az alapértelmezett adatvédelmi lehetőségek a választott válaszadótípuson alapulnak.

* A hozzászólás közzétételének adatvédelmi beállításai

A Bizottság közzéteszi a nyilvános konzultációra adott válaszokat. Két lehetőség közül választhat: szeretné, ha személyes adatai nyilvánosak lennének, vagy szeretne névtelen maradni.

Névtelen közzététel

A konzultációban részt vevő válaszadó típusát, származási országát és hozzászólását változtatás nélkül közzétesszük. Az Ön neve nem kerül közzétételre. Kérjük, a konzultációra adott válaszaiban ne tüntessen fel személyes adatokat.

Nyilvános közzététel

Az Ön nevét, a konzultációban részt vevő válaszadó típusát, származási országát és hozzászólását közzétesszük.

* A hozzászólás közzétételének adatvédelmi beállításai

A Bizottság közzéteszi a nyilvános konzultációra adott válaszokat. Két lehetőség közül választhat: szeretné, ha személyes adatai nyilvánosak lennének, vagy szeretne névtelen maradni.

Névtelen közzététel

Csak a szervezet adatait tesszük közzé: a konzultációban részt vevő válaszadó típusát, annak a szervezetnek a nevét, amelynek nevében válaszol, valamint annak átláthatósági nyilvántartási számát, méretét, származási

országát és az Ön hozzászólását változtatás nélkül közzétesszük. Az Ön neve nem kerül közzétételre. Kérjük, ha névtelen kíván maradni, a konzultációra adott válaszaiban ne tüntessen fel személyes adatokat.

Nyilvános közzététel

Közzétesszük a szervezet és a válaszadó adatait: a konzultációban részt vevő válaszadó típusát, az általa képviselt szervezet nevét, valamint annak átláthatósági nyilvántartási számát, méretét, származási országát és a válaszadó hozzászólását tesszük közzé. Az Ön neve szintén közzétételre kerül.

Elfogadom a [személyes adatok kezelésére vonatkozó rendelkezéseket](#).

Információk a szervezetéről

Ha Ön élelmiszer-vállalkozás vagy élelmiszer-vállalkozások képviselője, kérjük, tüntesse fel a következőket (ha ez nem vonatkozik Önre, kérjük, válassza a „nem értelmezhető” lehetőséget):

* Milyen földrajzi lefedettségűek az Ön vállalkozásának/tagjainak piacai? (Ha ez nem vonatkozik Önre, kérjük, válassza a „nem értelmezhető” lehetőséget.)

- Egyetlen EU-tagállam/EGT-ország
- Több tagállam (beleértve az EGT-országokat is)/páneurópai
- Nemzetközi
- Nem értelmezhető

* Az értéklánc melyik szakaszában (szakaszaiban) tevékenykedik (tevékenykednek) az Ön vállalkozása/tagjainak vállalkozásai? Több választ is bejelölhet. (Ha ez nem vonatkozik Önre, kérjük, válassza a „nem értelmezhető” lehetőséget.)

- Östermelő (pl. mezőgazdaság, halászat)
- Gyártók/feldolgozás
- Forgalmazás
- Kiskereskedelem
- Nem értelmezhető

* Az Ön vállalkozása/szervezete mely élelmiszer/ital termékcsoportokban tevékenykedik, illetve melyeket képviseli? Több választ is bejelölhet. (Ha ez nem vonatkozik Önre, kérjük, válassza a „nem értelmezhető” lehetőséget.)

- Hús és húskészítmények
-

- Hal és tengeri eredetű élelmiszerek
- Gyümölcsök és azokból készült termékek
- Zöldségek és azokból készült termékek
- Növényi és állati olajok/zsírok és kenhető zsírok
- Tej
- Tejtermékek
- Sütőipari termékek
- Gabonafélék és gabonatermékek, beleértve a kekszeket és a reggeli gabonapelyheket
- Cukrászati termékek, fagylalt
- Készételek, levesek, szendvicsek
- Szója alapú és hasonló növényi fehérje alapú termékek
- Italok - bor vagy ízesített borászati termékek
- Italok - sörök
- Italok - szeszes italok
- Italok - egyéb alkoholtartalmú italok
- Italok - alkoholmentes italok
- Egyéb élelmiszeripari termékek
- Nem értelmezhető

A fogyasztók élelmiszerekkel kapcsolatos tájékoztatásáról szóló rendelet felülvizsgálatához fűződő érdek

- * A fogyasztók élelmiszerekkel kapcsolatos tájékoztatásáról szóló rendelet mely szabályozási témái érdeklík? Kérjük, jelölje meg az összes releváns választ.
- A csomagolás elülső oldalán feltüntetett tápértékjelölés és a tápanyagprofilok meghatározása az élelmiszerekre vonatkozó állítások használatának korlátozása érdekében (1-5. kérdés)
 - Az alkoholtartalmú italok címkézése (összetevők listája és tápértékjelölés) (6-9. kérdés)
 - Dátumjelölés (10-14. kérdés)
 - Eredetmegjelölés (15-20. kérdés)

A csomagolás elülső oldalán feltüntetett tápérték-jelölésre és a tápanyagprofilok meghatározására szolgáló kritériumok az állítások korlátozása céljából

A jelenlegi uniós szabályok szerint az élelmiszerek csomagolásának elülső oldalán („front-of-pack”) önkéntes alapon fel lehet tüntetni a tápanyag-összetételre vonatkozó egyszerűsített tájékoztatást. Jogilag számos formátum lehetséges bizonyos feltételek mellett, és ezek jelenleg is jelen vannak az uniós piacon. Az Európai Bizottság mérlegeli az uniós piacon jelen lévő előrecsomagolt élelmiszerek esetében a csomagolás elülső oldalán feltüntetett, harmonizált tápértékjelölés kötelezővé tételét.

*A termékeken lehetnek **tápértékre vonatkozó állítások** (mint például „alacsony zsírtartalmú”, „magas rosttartalmú”) és **egészségre vonatkozó állítások** (mint például „A D-vitamin szükséges a gyermekek csontozatának normál növekedéséhez és fejlődéséhez”). Az Európai Bizottság mérlegeli, hogy az ilyen állítások feltüntetésének jogát csak azokra a termékekre korlátozza, amelyek megfelelnek a meghatározott tápérték-kritériumoknak, például a cukor-, sótartalom stb.*

1. kérdés: Ön milyen mértékben ért egyet az alábbi állításokkal?

	1 - Egyáltalán nem értek egyet	2 - Nem értek egyet	3 - Semleges	4 - Egyetértek	5 - Határozottan egyetértek	Nem tudom
* A csomagolás elülső oldalán történő tápértékjelölés fontos eszköz a lakosság étkezési szokásainak javításához	<input type="radio"/>	<input type="radio"/>	<input type="radio"/>	<input type="radio"/>	<input type="radio"/>	<input type="radio"/>
* A fogyasztók nagyobb figyelmet fordítanak a csomagolás elülső oldalán lévő, a tápanyag-összetétellel kapcsolatos tájékoztatásra, mint a csomagolás hátoldalán található tápértékjelölésre	<input type="radio"/>	<input type="radio"/>	<input type="radio"/>	<input type="radio"/>	<input type="radio"/>	<input type="radio"/>
* A csomagolás elülső oldalán a tápanyag-összetétellel kapcsolatos egyszerűsített és könnyen érthető tájékoztatás segíti a fogyasztókat az	<input type="radio"/>	<input type="radio"/>	<input type="radio"/>	<input type="radio"/>	<input type="radio"/>	<input type="radio"/>

egészségesebb élelmiszerek kiválasztásában						
* A tápanyag- összetétellel kapcsolatos, a csomagolás elülső oldalán lévő tájékoztatásnak összhangban kell állnia a táplálkozási iránymutatásokkal	<input type="radio"/>	<input type="radio"/>	<input type="radio"/>	<input type="radio"/>	<input type="radio"/>	<input type="radio"/>
* A fogyasztók számára az egész EU-ban a csomagolás elülső oldalán található azonos tápértékjelölést kell biztosítani	<input type="radio"/>	<input type="radio"/>	<input type="radio"/>	<input type="radio"/>	<input type="radio"/>	<input type="radio"/>
* Az élelmiszer- vállalkozásokra az egész EU-ban ugyanazoknak a szabályoknak kell vonatkozniuk a csomagolás elülső oldalán található tápértékjelölésre vonatkozóan	<input type="radio"/>	<input type="radio"/>	<input type="radio"/>	<input type="radio"/>	<input type="radio"/>	<input type="radio"/>
* Több terméken kellene feltüntetni a csomagolás elülső oldalán a tápanyag-	<input type="radio"/>	<input type="radio"/>	<input type="radio"/>	<input type="radio"/>	<input type="radio"/>	<input type="radio"/>

összetétellel kapcsolatos tájékoztatást						
* A csomagolás elülső oldalán feltüntetett tápértékjelölés megfelelő eszköz arra, hogy az élelmiszer-vállalkozásokat termékeik tápanyagtartalmának javítására ösztönözze	<input type="radio"/>	<input type="radio"/>	<input type="radio"/>	<input type="radio"/>	<input type="radio"/>	<input type="radio"/>
* Az élelmiszertermékek esetében az egészségre és tápanyag-összetételre vonatkozó állítások csak akkor engedélyezhetők, ha megfelelnek bizonyos táplálkozási minőségnek (pl. só, cukor stb. szintje)	<input type="radio"/>	<input type="radio"/>	<input type="radio"/>	<input type="radio"/>	<input type="radio"/>	<input type="radio"/>

2. kérdés: Véleménye szerint mennyire valószínű, hogy az alábbi lehetőségek egyenként arra ösztönzik a fogyasztókat, hogy változtassanak étel-miszer-vásárlási magatartásukon?

	1 - Nagyon valószínűtlen	2 - Nem valószínű	3 - Semleges	4 - Valószínű	5 - Nagyon valószínű																				
<p>* Tájékoztatás az egyes tápanyagok (zsír, telített zsír, cukrok, só) mennyiségéről és az étel-miszer egy adagjának energiaértékéről, valamint arról, hogy ez mennyit jelent a napi referencia-bevitel százalékában.</p> <p><i>Példa:</i></p> <p>Each portion (50 g) contains:</p> <table border="1"> <tr> <td>ENERGY 795 kJ 192 kcal</td> <td>FAT 16 g</td> <td>SATURATES 6 g</td> <td>SUGARS 0,3 g</td> <td>SALT 2,1 g</td> </tr> <tr> <td>10%</td> <td>22%</td> <td>30%</td> <td>0%</td> <td>34%</td> </tr> </table> <p>of an adult's reference intake (8.400 kJ / 2.000 kcal) Per 100g: 1.589 kJ / 383 kcal</p> <p>Per 25g:</p> <table border="1"> <tr> <td>586kJ 140kcal</td> <td>fat 11,3g</td> <td>saturates 3,0g</td> <td>sugars 6,1g</td> <td>salt 1,4g</td> </tr> <tr> <td>7%*</td> <td>16%*</td> <td>15%*</td> <td>7%*</td> <td>23%*</td> </tr> </table> <p>Per 100g: 2343kJ / 560kcal</p>	ENERGY 795 kJ 192 kcal	FAT 16 g	SATURATES 6 g	SUGARS 0,3 g	SALT 2,1 g	10%	22%	30%	0%	34%	586kJ 140kcal	fat 11,3g	saturates 3,0g	sugars 6,1g	salt 1,4g	7%*	16%*	15%*	7%*	23%*	●	●	●	●	●
ENERGY 795 kJ 192 kcal	FAT 16 g	SATURATES 6 g	SUGARS 0,3 g	SALT 2,1 g																					
10%	22%	30%	0%	34%																					
586kJ 140kcal	fat 11,3g	saturates 3,0g	sugars 6,1g	salt 1,4g																					
7%*	16%*	15%*	7%*	23%*																					

* Tájékoztatás az egyes tápanyagok (zsír, telített zsír, cukor, só) mennyiségéről és az élelmiszer egy adagjának energiaértékéről, valamint arról, hogy ez mennyit jelent a napi referencia-bevitel százalékában. Színeket használnak a termék 100 g-jára vonatkoztatott tápanyagok „alacsony” (zöld), „közepes” (borostyánsárga) vagy „magas” (vörös) kategóriába sorolására.

Példa:

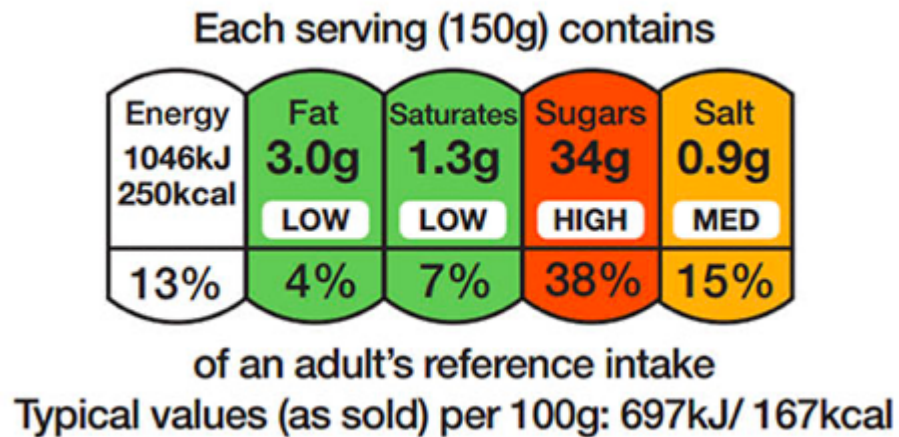

* Tájékoztatás a termék általános tápértékéről (a kedvezőtlen elemek [cukrok, telített zsírok, só és kalória] és a kedvező elemek [fehérje-, rost- és gyümölcs-, zöldség-, hüvelyes-, dióféle- és olíva-/repce-/dióolajtartalom] integrálása alapján) egy fokozatos mutatóval, amely minden termékre alkalmazható. Színeket és betűket használnak a termék általános tápértékének osztályozására, a „legmagasabb tápértéktől” (sötétzöld, A) az „alacsonyabb tápértékig” (sötétnarancs, E).

Példa:



* Tájékoztató a termék általános tápértékéről pozitív (jóváhagyó) logó révén, amely csak meghatározott táplálkozási kritériumoknak megfelelő élelmiszereken alkalmazható. A kritériumok alapulhatnak pl. zsír, telített zsír, cukrok, só, rost, teljes kiőrlésű gabonák, gyümölcsök és zöldségek mennyiségén, az élelmiszer-kategóriától és az adott jelöléstől függően.

Példa:



* A fenti lehetőségek kombinációja: a termék általános táplálkozási minőségére vonatkozó információk egyesítve az egyes tápanyagok mennyiségére vonatkozó információkkal.

<input type="radio"/>	<input type="radio"/>	<input type="radio"/>	<input type="radio"/>	<input type="radio"/>
<input type="radio"/>	<input type="radio"/>	<input type="radio"/>	<input type="radio"/>	<input type="radio"/>

3. kérdés: Véleménye szerint mennyire valószínű, hogy az alábbi lehetőségek mindegyike arra ösztönzi a vállalkozásokat, hogy javítsák termékeik táplálkozási vonatkozásait?

	1 - Nagyon valószínűtlen	2 - Nem valószínű	3 - Semleges	4 - Valószínű	5 - Nagyon valószínű	N tu																				
<p>* Tájékoztató az egyes tápanyagok (zsír, telített zsír, cukrok, só) mennyiségéről és az élelmiszer egy adagjának energiaértékéről, valamint arról, hogy ez mennyit jelent a napi referencia-bevitel százalékában.</p> <p><i>Példa:</i></p> <p>Each portion (50 g) contains:</p> <table border="1"> <tr> <td>ENERGY 795 kJ 192 kcal</td> <td>FAT 16 g</td> <td>SATURATES 6 g</td> <td>SUGARS 0,3 g</td> <td>SALT 2,1 g</td> </tr> <tr> <td>10%</td> <td>22%</td> <td>30%</td> <td>0%</td> <td>34%</td> </tr> </table> <p>of an adult's reference intake (8.400 kJ / 2.000 kcal) Per 100g: 1.589 kJ / 383 kcal</p> <p>Per 25g:</p> <table border="1"> <tr> <td>586kJ 140kcal</td> <td>fat 11,3g</td> <td>saturates 3,0g</td> <td>sugars 6,1g</td> <td>salt 1,4g</td> </tr> <tr> <td>7%*</td> <td>16%*</td> <td>15%*</td> <td>7%*</td> <td>23%*</td> </tr> </table> <p>Per 100g: 2343kJ / 560kcal</p>	ENERGY 795 kJ 192 kcal	FAT 16 g	SATURATES 6 g	SUGARS 0,3 g	SALT 2,1 g	10%	22%	30%	0%	34%	586kJ 140kcal	fat 11,3g	saturates 3,0g	sugars 6,1g	salt 1,4g	7%*	16%*	15%*	7%*	23%*	○	○	○	○	○	
ENERGY 795 kJ 192 kcal	FAT 16 g	SATURATES 6 g	SUGARS 0,3 g	SALT 2,1 g																						
10%	22%	30%	0%	34%																						
586kJ 140kcal	fat 11,3g	saturates 3,0g	sugars 6,1g	salt 1,4g																						
7%*	16%*	15%*	7%*	23%*																						

* Tájékoztatás az egyes tápanyagok (zsír, telített zsír, cukor, só) mennyiségéről és az ételkészlet egy adagjának energiaértékéről, valamint arról, hogy ez mennyit jelent a napi referencia-bevitel százalékában. Színeket használnak a termék 100 g-jában található tápanyagok „alacsony” (zöld), „közepes” (borostyánsárga) vagy „magas” (vörös) kategóriába sorolására.

Példa:

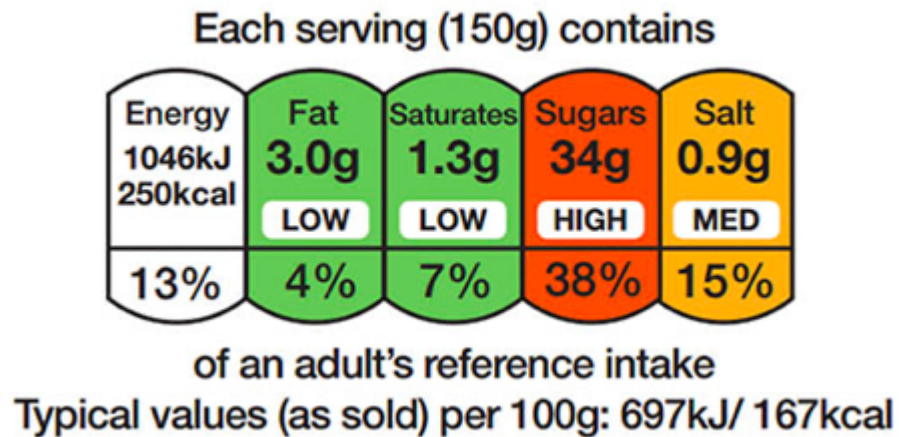

Tájékoztatás a termék általános tápértékéről (a kedvezőtlen elemek [cukrok, telített zsírok, só és kalória] és a kedvező elemek [fehérje-, rost- és gyümölcs-, zöldség-, hüvelyes-, dióféle- és olíva-/repce-/dióolaj-tartalom] integrálása alapján) egy fokozatos mutatóval, amely minden termékre alkalmazható. Színeket és betűket használnak a termék általános tápértékének osztályozására, a „legmagasabb tápértéktől” (sötétzöld, A) az „alacsonyabb tápértékig” (sötétnarancs, E).

Példa:



* Tájékoztatás a termék általános tápértékéről pozitív (jóváhagyó) logó révén, amely csak meghatározott táplálkozási kritériumoknak megfelelő élelmiszereken alkalmazható. A kritériumok alapulhatnak pl. zsír, telített zsír, cukrok, só, rost, teljes kiőrlésű gabonák, gyümölcsök és zöldségek mennyiségén, az élelmiszer-kategóriától és az adott jelöléstől függően.

Példa:



* A fenti lehetőségek kombinációja: a termék általános táplálkozási minőségére vonatkozó információk egyesítve az egyes tápanyagok mennyiségére vonatkozó információkkal.

<input type="radio"/>	<input type="radio"/>	<input type="radio"/>	<input type="radio"/>	<input type="radio"/>	
<input type="radio"/>	<input type="radio"/>	<input type="radio"/>	<input type="radio"/>	<input type="radio"/>	

4. kérdés: Ha az uniós szabályok azt jelentenék, hogy az élelmiszertermékek gyártói csak olyan élelmiszerekről tehetnek egészségre és tápértékre vonatkozó állításokat, amelyek megfelelnek a meghatározott táplálkozási kritériumoknak, mennyire valószínű a következő?

	Nagyon valószínűtlen	Nem valószínű	Semleges	Valószínű	Nagyon valószínű
* Azon élelmiszer-vállalkozások, amelyek termékein állítások szerepeltek az új kritériumok bevezetése előtt, de amelyeknek termékei nem felelnek meg az új kritériumoknak, meg fogják változtatni termékeik receptjét, hogy azok egészségesebbek legyenek, hogy megtarthassák a termékeiken az egészségre és tápértékre vonatkozó állításokat	<input type="radio"/>	<input type="radio"/>	<input type="radio"/>	<input type="radio"/>	<input type="radio"/>
* Azon élelmiszer-vállalkozások, amelyek termékein nem szerepeltek állítások az új kritériumok bevezetése előtt, és amelyeknek termékei nem felelnek meg az új kritériumoknak, megváltoztatják termékeik receptjét, hogy azok egészségesebbek legyenek, hogy felvehessék termékeikre a vonatkozó egészségre és tápértékre vonatkozó állításokat	<input type="radio"/>	<input type="radio"/>	<input type="radio"/>	<input type="radio"/>	<input type="radio"/>

5. kérdés: Ha más, a csomagolás elülső oldalán feltüntetett tápérték-jelöléssel és a tápanyagprofilok meghatározására vonatkozó kritériumokkal kapcsolatos kérdéseket szeretne felvetni az állítások korlátozása érdekében, kérjük, adja meg a részleteket alább.

legfeljebb 1000 karakter

Ha további információkat szeretne adni a csomagolás elülső oldalán feltüntetett tápértékjelöléssel és a tápanyagprofilok meghatározására vonatkozó kritériumokkal kapcsolatban az állítások korlátozása érdekében (például állásfoglalást vagy bizonyítékokon alapuló jelentést), vagy olyan konkrét kérdéseket szeretne felvetni, amelyekre ez a kérdőív nem vonatkozik, a megfelelő kiegészítő dokumentumot itt töltheti fel. A maximális fájlméret 1 MB. A dokumentum fakultatív elem, mely háttér-információkkal szolgál számunkra és segít abban, hogy megértsük álláspontját.

Csak a pdf,txt,doc,docx,odt,rtf típusú fájlok megengedettek.

Az alkoholtartalmú italok címkézése

Noha a fogyasztók élelmiszerekkel kapcsolatos tájékoztatásáról szóló rendelet előírja, hogy az előrecsomagolt élelmiszerek címkéjén fel kell tüntetni az összetevők listáját és a tápértékjelölést, jelenleg mentesíti ez alól az 1,2 térfogatszázalékot meghaladó alkoholtartalmú italokat.

A közös piacszervezésről (KPSZ) szóló rendelet közelgő felülvizsgálatának el kell vezetnie a bor összetevői és a tápértékjelölés címkén történő feltüntetésére vonatkozó szabályok bevezetéséhez. Ezek a szabályok tovább módosíthatók a fogyasztók élelmiszerekkel kapcsolatos tájékoztatásáról szóló rendelet javasolt felülvizsgálata révén. Ugyanez vonatkozik a 251/2014/EU rendelet által szabályozott ízesített borászati termékekre is, amely rendelet a közös agrárpolitika (KAP) reformja keretében szintén felülvizsgálat alatt áll.

A fogyasztók élelmiszerekkel kapcsolatos tájékoztatásáról szóló rendelet felülvizsgálata keretében a Bizottság fontolóra veszi az 1,2 térfogatszázalékot meghaladó alkoholtartalmú italokra vonatkozó jelenlegi mentesség visszavonását, és az összetevők listája és a tápértékjelölés (azaz az energia-, fehérje-, zsír-, telítettség-, szénhidrát-, cukor- és sótartalmat megadó táblázat) feltüntetésének előírását.

6. kérdés: Ön milyen mértékben ért egyet az alábbi állításokkal?

	1 - Egyáltalán nem értek egyet	2 - Nem értek egyet	3 - Semleges	4 - Egyetértek	5 - Határozottan egyetértek	Nem tudom
* Az alkoholtartalmú italok fogyasztói számára az összetevők listáját és a tápértékjelölést ugyanúgy meg kell adni, mint más élelmiszerek és italok esetében	<input type="radio"/>	<input type="radio"/>	<input type="radio"/>	<input type="radio"/>	<input type="radio"/>	<input type="radio"/>
* A fogyasztóknak nyújtott tájékoztatás típusának azonosnak kell lennie az alkoholtartalmú italok minden kategóriája (pl. sörök, borok, szeszes italok stb.) esetében	<input type="radio"/>	<input type="radio"/>	<input type="radio"/>	<input type="radio"/>	<input type="radio"/>	<input type="radio"/>
* A fogyasztóknak az egész EU-ban ugyanazokhoz az információkhoz kell hozzáférniük az alkoholtartalmú italokra vonatkozóan	<input type="radio"/>	<input type="radio"/>	<input type="radio"/>	<input type="radio"/>	<input type="radio"/>	<input type="radio"/>
* Az élelmiszer-vállalkozásokra az						

egész EU-ban azonos címkézési szabályoknak kell vonatkoznia az alkoholtartalmú italok tekintetében	<input type="radio"/>	<input type="radio"/>	<input type="radio"/>	<input type="radio"/>	<input type="radio"/>	<input type="radio"/>
* Az élelmiszer-vállalkozók önkéntesen elegendő tájékoztatást nyújtanak a fogyasztóknak az alkoholtartalmú italok összetevőiről	<input type="radio"/>	<input type="radio"/>	<input type="radio"/>	<input type="radio"/>	<input type="radio"/>	<input type="radio"/>
* Az élelmiszer-vállalkozók önkéntesen elegendő tájékoztatást nyújtanak a fogyasztóknak az alkoholtartalmú italok tápanyagtartalmáról	<input type="radio"/>	<input type="radio"/>	<input type="radio"/>	<input type="radio"/>	<input type="radio"/>	<input type="radio"/>
* Az élelmiszer-vállalkozók önkéntesen elegendő tájékoztatást nyújtanak a fogyasztóknak az alkoholtartalmú italok energiaértékéről	<input type="radio"/>	<input type="radio"/>	<input type="radio"/>	<input type="radio"/>	<input type="radio"/>	<input type="radio"/>

Az alkoholtartalmú italok összetevőire és tápanyagtartalmára vonatkozó információkat „címkén” vagy „címkén kívül” is meg lehet adni. Ha azokat „címkén kívül” adják meg, akkor egy QR-kódnak kell a címkén szerepelnie. A QR-kód egy weboldalra irányítaná a fogyasztót, ahol hozzáférhet az összetevők listájához és a tápanyagtartalomra vonatkozó tájékoztatóhoz.

7. kérdés: Ön szerint hogyan kell a fogyasztók részére megadni a tápanyagtartalomra és az összetevőkre vonatkozó információkat? Kérjük, válasszon egy lehetőséget minden információtípushoz.

	A címkén	A címkén kívül, egy QR-kóddal elérhető módon	Nincs szükség ilyen tájékoztatásra	Nincs véleményem
* Teljes tápértékjelölés (energiaérték, zsír-, telítettsírsav-, szénhidrát-, cukor-, fehérje- és sótartalom)	<input type="radio"/>	<input type="radio"/>	<input type="radio"/>	<input type="radio"/>
* Tápértékjelölés csak az energiaértékre vonatkozóan (Kcal /KJ)	<input type="radio"/>	<input type="radio"/>	<input type="radio"/>	<input type="radio"/>
* Az összetevők felsorolása	<input type="radio"/>	<input type="radio"/>	<input type="radio"/>	<input type="radio"/>

8. kérdés: Ha az összetevők listáját és a tápértékjelölést a fogyasztóknak a címkén kívül, a címkén található QR-kód segítségével adják meg, milyen mértékben ért egyet az alábbi állításokkal?

	1 - Egyáltalán nem értek egyet	2 - Nem értek egyet	3 - Semleges	4 - Egyetértek	5 - Határozottan egyetértek	Nem tudom
* A fogyasztók rendelkeznek azokkal a berendezésekkel (mobiltelefon és internetkapcsolat), amelyekkel alkoholtartalmú italok vásárlásakor QR-kódon keresztül hozzáférhetnek a címkén nem szereplő információkhoz	<input type="radio"/>	<input type="radio"/>	<input type="radio"/>	<input type="radio"/>	<input type="radio"/>	<input type="radio"/>
* A fogyasztók alkoholtartalmú italok vásárlásakor használni fogják a címkén kívüli információkat	<input type="radio"/>	<input type="radio"/>	<input type="radio"/>	<input type="radio"/>	<input type="radio"/>	<input type="radio"/>
* A fogyasztók ugyanolyan figyelmet						

<p>fordítanak a tápanyag-összetételre és az összetevők listájára, ha azokat a címkén vagy QR-kódon keresztül adják meg</p>	<input type="radio"/>	<input type="radio"/>	<input type="radio"/>	<input type="radio"/>	<input type="radio"/>	<input type="radio"/>
<p>* A tápanyag-összetétellel és az összetevők listájával kapcsolatos információk megadása QR-kódon keresztül, egy weboldalra irányítva ugyanolyan megbízható, mint ugyanazon információk feltüntetése a címkéken</p>	<input type="radio"/>	<input type="radio"/>	<input type="radio"/>	<input type="radio"/>	<input type="radio"/>	<input type="radio"/>

9. kérdés: Ha egyéb, az alkoholtartalmú italok címkézésével kapcsolatos kérdéseket szeretne felvetni, kérjük, adja meg a részleteket alább.

legfeljebb 1000 karakter

Ha további információkat kíván megadni az alkoholtartalmú italok címkézésével kapcsolatban (például állásfoglalást vagy bizonyítékokon alapuló jelentést), vagy fel szeretne vetni a kérdőívben nem érintett kérdéseket, a megfelelő kiegészítő dokumentumot itt töltheti fel. A maximális fájl méret 1 MB. A dokumentum fakultatív elem, mely háttér-információkkal szolgál számunkra és segít abban, hogy megértsük álláspontját.

Csak a pdf,txt,doc,docx,odt,rtf típusú fájlok megengedettek.

Dátumjelölés

Az élelmiszertermékeken - beleértve az italokat is - a dátumjelölés a fogyaszthatósági időre és a minőségmegőrzési időre utal.

A fogyaszthatósági idő az élelmiszerbiztonsághoz kapcsolódik. Olyan élelmiszereken használják, amelyek mikrobiológiai szempontból erősen romlandóak, és ezért rövid idő elteltével valószínűleg közvetlen veszélyt jelentenek az emberi egészségre (pl. friss hús vagy friss hal). A fogyaszthatósági idő után úgy kell tekinteni, hogy az élelmiszer fogyasztása nem biztonságos.

A minőségmegőrzési idő (vagy minimális eltarthatóság ideje) a termék minőségére vonatkozik. Azt az időtartamot jelöli, amely alatt a gyártó garantálja, hogy valamely élelmiszer várhatóan megőrzi optimális minőségét, ha a csomagolás sértetlen/bontatlan, és azt megfelelő körülmények között tárolják. Azok az élelmiszerek (pl. konzervek vagy száraztészta), amelyeknek lejárt a minőségmegőrzési ideje, továbbra is fogyaszthatók, ha a csomagolásuk nem sérült, minden tárolási körülményt betartottak, és a fogyasztó döntése alapján az élelmiszer még ehető (pl. romlásnak nincs jele).

A fogyasztók élelmiszerekkel kapcsolatos tájékoztatásáról szóló rendelet felülvizsgálata során a Bizottság fontolóra veszi a dátumjelölésre vonatkozó szabályok felülvizsgálatát.

10. kérdés: Ön szerint milyen mértékben határozzák meg az alábbi tényezők a fogyasztók élelmiszerek elfogyasztására vagy eldobására vonatkozó döntését?

	1 - Nincs hatása	2 - Kisebb hatása van	3 - Semleges	4 - Mérsékelt hatása van	5 - Erős hatása van	Nem tudom
* A fogyasztók dátumjelölésre vonatkozó ismeretei	<input type="radio"/>	<input type="radio"/>	<input type="radio"/>	<input type="radio"/>	<input type="radio"/>	<input type="radio"/>
* A dátumjelölés kellően szembetűnő és könnyen olvasható-e a csomagoláson	<input type="radio"/>	<input type="radio"/>	<input type="radio"/>	<input type="radio"/>	<input type="radio"/>	<input type="radio"/>
* A dátumjelölés megfogalmazásának /formátumának /vizuális megjelenítésének következetessége a különböző termékeken	<input type="radio"/>	<input type="radio"/>	<input type="radio"/>	<input type="radio"/>	<input type="radio"/>	<input type="radio"/>
* A fogyasztók magabiztossága arra vonatkozó saját döntésük meghozatalára, hogy egy élelmiszer fogyasztható vagy azt ki kell dobni	<input type="radio"/>	<input type="radio"/>	<input type="radio"/>	<input type="radio"/>	<input type="radio"/>	<input type="radio"/>

11. kérdés: Milyen mértékben ért egyet a következő állításokkal?

	1 - Egyáltalán nem értek egyet	2 - Nem értek egyet	3 - Semleges	4 - Egyetértek	5 - Határozottan egyetértek	Nem tudom
* A fogyasztók nem értik a különbséget a „fogyaszthatósági” és a „minőségmegőrzési idő” között	<input type="radio"/>	<input type="radio"/>	<input type="radio"/>	<input type="radio"/>	<input type="radio"/>	<input type="radio"/>
* A fogyasztók értik, hogy a „fogyaszthatóság” azt a dátumot jelöli, ameddig az élelmiszer fogyasztása biztonságos	<input type="radio"/>	<input type="radio"/>	<input type="radio"/>	<input type="radio"/>	<input type="radio"/>	<input type="radio"/>
* A fogyasztók értik, hogy a „minőségmegőrzési idő” azt a dátumot jelöli, ameddig az élelmiszer megfelelő tárolás esetén megőrzi optimális minőségét	<input type="radio"/>	<input type="radio"/>	<input type="radio"/>	<input type="radio"/>	<input type="radio"/>	<input type="radio"/>
* A fogyasztók érzékszerveiket (pl. látvány, íz, szag) használják annak	<input type="radio"/>	<input type="radio"/>	<input type="radio"/>	<input type="radio"/>	<input type="radio"/>	<input type="radio"/>

<p>eldöntésére, hogy egy termék mikor alkalmas még fogyasztásra</p>						
<p>* A fogyasztóknak továbbra is egységes dátumjelölési információkat kell kapniuk az egész EU-ban</p>	●	●	●	●	●	●
<p>* Az élelmiszer-vállalkozásokra továbbra is egységes dátumjelölési szabályoknak kell vonatkoznuk az egész EU-ban</p>	●	●	●	●	●	●

12. kérdés: Milyen mértékben ért egyet a következő állításokkal?

	1 - Egyáltalán nem értek egyet	2 - Nem értek egyet	3 - Semleges	4 - Egyetértek	5 - Határozottan egyetértek	Nem tudom
* A fogyasztók kevesebb élelmiszert pazarolnának el, ha bizonyos élelmiszertermékekből - például a nem romlandó, hosszú eltarthatóságú élelmiszerekről (pl. tészta, rizs, kávé, tea) - elhagynák a „minőségmegőrzési időt”	<input type="radio"/>	<input type="radio"/>	<input type="radio"/>	<input type="radio"/>	<input type="radio"/>	<input type="radio"/>
* A fogyasztók kevesebb élelmiszert pazarolnának, ha csak az élelmiszerbiztonsági kockázatot jelző dátumjelzés („fogyaszthatósági idő”) lenne feltüntetve az élelmiszereken, és a „minőségmegőrzési idő” már nem szerepelne egyetlen terméken sem	<input type="radio"/>	<input type="radio"/>	<input type="radio"/>	<input type="radio"/>	<input type="radio"/>	<input type="radio"/>

<p>* A fogyasztók jobban megértenék a dátumjelölést, ha javulna a termékeken a „minőségmegőrzési idő” és a „fogyaszthatóság” dátuma kifejezésének módja a terminológia, a formátum és/vagy a vizuális megjelenítés tekintetében</p>	<input type="radio"/>	<input type="radio"/>	<input type="radio"/>	<input type="radio"/>	<input type="radio"/>	<input type="radio"/>
<p>A fogyasztók kevesebb élelmiszert pazarolnának el, ha a terméken a gyártás dátumát tüntetnék fel a „minőségmegőrzési idő” helyett</p>	<input type="radio"/>	<input type="radio"/>	<input type="radio"/>	<input type="radio"/>	<input type="radio"/>	<input type="radio"/>

13. kérdés: Milyen mértékben ért egyet a következő állításokkal?

	1 - Egyáltalán nem értek egyet	2 - Nem értek egyet	3 - Semleges	4 - Egyetértek	5 - Határozottan egyetértek	Nem tudom
* Az élelmiszer- vállalkozók a fogyaszthatósági idő és a minőségmegőrzési idő közül a legmegfelelőbbet választják	<input type="radio"/>	<input type="radio"/>	<input type="radio"/>	<input type="radio"/>	<input type="radio"/>	<input type="radio"/>
* A „minőségmegőrzési idő” elengedhetetlen annak biztosításához, hogy a termékeket optimális minőségben fogyasszák el	<input type="radio"/>	<input type="radio"/>	<input type="radio"/>	<input type="radio"/>	<input type="radio"/>	<input type="radio"/>
* Amennyiben az élelmiszerterméken nem kötelező a dátumjelölés feltüntetése (pl. hámozatlan/vágatlan gyümölcs/zöldség), az élelmiszer-pazarlás elkerülése érdekében jobb, ha önkéntes alapon nem adnak meg	<input type="radio"/>	<input type="radio"/>	<input type="radio"/>	<input type="radio"/>	<input type="radio"/>	<input type="radio"/>

„minőségmegőrzési időt”						
----------------------------	--	--	--	--	--	--

14. kérdés: Ha más, a dátumjelöléssel kapcsolatos kérdéseket szeretne felvetni, kérjük, adja meg a részleteket alább.

legfeljebb 1000 karakter

Ha további információkat kíván megadni (például állásfoglalást vagy bizonyítékokon alapuló jelentést), vagy fel szeretne vetni a kérdőívben nem érintett kérdéseket, a megfelelő kiegészítő dokumentumot itt töltheti fel. A maximális fájl méret 1 MB. A dokumentum fakultatív elem, mely háttér-információkkal szolgál számunkra és segít abban, hogy megértsük álláspontját.

Csak a pdf,txt,doc,docx,odt,rtf típusú fájlok megengedettek.

Eredetmegjelölés

Az eredetmegjelölések tájékoztatást nyújtanak a fogyasztóknak annak megértésében, hogy honnan érkezik az élelmiszer. Bizonyos élelmiszerek (gyümölcs és zöldség, hal és tenger gyümölcsei, marha- és marhahús termékek, sertés-, juh-, kecske- és baromfi hús, feldolgozatlan hús, olívaolaj, bor, tojás és szeszes italok) esetében az eredetjelölés már kötelező. A Bizottság fontolgatja, hogy több élelmiszertermékre kiterjeszti a kötelező eredetjelölést. Ilyen termék különösen a tejtermékekben található tej, a feldolgozott élelmiszerek elsődleges összetevőjeként használt hús, a nyúl- és vadhús, a rizs, a tésztaiban használt durumbúza, a burgonya és a paradicsomtermékekben található paradicsom.

Az eredetcímkék a termék előállításának egy vagy több szakaszáról nyújthatnak információt (pl. tej esetében ez lehet a fejtés, a feldolgozás és/vagy a csomagolás helyére vonatkozó információ). E szakaszok mindegyike esetében a származást azon földrajzi terület alapján határozzák meg, ahol az adott tevékenység lezajlott (pl. az EU, egy adott ország vagy egy régió - amennyiben egy régió lehet egyetlen országon belül vagy több országra is kiterjedhet).

* **15. kérdés:** Úgy gondolja, hogy a fogyasztók több élelmiszer eredetét szeretnék tudni?

- Igen
- Nem
- Nem tudom

Ha **igen** választ adott, kérjük, válasszon egyet vagy többet a következő okok közül:

- Ahhoz, hogy megalapozott döntést hozhassanak
- Mert úgy vélik, hogy bizonyos élelmiszerek érzékszervi tulajdonságai (íz, állag, szín) és származásuk között összefüggés áll fenn
- Mert egy régió termelőit vagy gazdaságát támogatni kívánják

- Mert szerintük ez egy élelmiszertermék környezeti hatásának mutatója
- Egyéb okok miatt

Kérjük, adja meg az egyéb okokat, amelyek miatt a fogyasztó több élelmiszer eredetét szeretné tudni.

legfeljebb 100 karakter

16. kérdés: Milyen mértékben ért egyet a következő állításokkal?

	1 - Egyáltalán nem értek egyet	2 - Nem értek egyet	3 - Semleges	4 - Egyetértek	5 - Határozottan egyetértek	Nem tudom
* A fogyasztók a vásárlás során figyelembe veszik az élelmiszerek eredetét	<input type="radio"/>	<input type="radio"/>	<input type="radio"/>	<input type="radio"/>	<input type="radio"/>	<input type="radio"/>
* A fogyasztóknak képesnek kell lenniük bizonyos előrecsomagolt élelmiszerek származásának jobb megállapítására	<input type="radio"/>	<input type="radio"/>	<input type="radio"/>	<input type="radio"/>	<input type="radio"/>	<input type="radio"/>
* A fogyasztóknak képesnek kell lenniük bizonyos, előrecsomagolt élelmiszerek összetevőjeként felhasznált élelmiszerek származásának jobb megállapítására	<input type="radio"/>	<input type="radio"/>	<input type="radio"/>	<input type="radio"/>	<input type="radio"/>	<input type="radio"/>
* A fogyasztóknak képesnek kell lenniük egyes nem előrecsomagolt élelmiszerek, valamint						

az étterekben és más vendéglátóipari létesítményekben kínált élelmiszerek származásának jobb megállapítására	<input type="radio"/>	<input type="radio"/>	<input type="radio"/>	<input type="radio"/>	<input type="radio"/>	<input type="radio"/>
* A fogyasztóknak önkéntesen elegendő tájékoztatást adnak az élelmiszer eredetéről	<input type="radio"/>	<input type="radio"/>	<input type="radio"/>	<input type="radio"/>	<input type="radio"/>	<input type="radio"/>
* Az élelmiszerek eredetére vonatkozó információk megadásának önkéntesnek kell lennie, és azt az élelmiszer-vállalkozókra kell bízni	<input type="radio"/>	<input type="radio"/>	<input type="radio"/>	<input type="radio"/>	<input type="radio"/>	<input type="radio"/>
* A fogyasztóknak az egész EU-ban ugyanazokhoz az eredetmegjelölési információkhoz kell hozzáférniük	<input type="radio"/>	<input type="radio"/>	<input type="radio"/>	<input type="radio"/>	<input type="radio"/>	<input type="radio"/>
* Az élelmiszer-vállalkozókra EU-szerte ugyanazon szabályoknak kell vonatkoznuk a származással kapcsolatos információk fogyasztók	<input type="radio"/>	<input type="radio"/>	<input type="radio"/>	<input type="radio"/>	<input type="radio"/>	<input type="radio"/>

részére történő
megadása tekintetében

--	--	--	--	--	--	--

17. kérdés: Mennyire tartja fontosnak a kötelező eredetmegjelölést a felsorolt egyes élelmiszerek esetében?

	1 - Egyáltalán nem fontos	2 - Nagyon fontos	3 - Semleges	4 - Fontos	5 - Nagyon fontos	Nem tudom
* Tej	<input type="radio"/>	<input type="radio"/>	<input type="radio"/>	<input type="radio"/>	<input type="radio"/>	<input type="radio"/>
* A tejtermékekben lévő tej	<input type="radio"/>	<input type="radio"/>	<input type="radio"/>	<input type="radio"/>	<input type="radio"/>	<input type="radio"/>
* A feldolgozott élelmiszerek elsődleges összetevőjét képező hús	<input type="radio"/>	<input type="radio"/>	<input type="radio"/>	<input type="radio"/>	<input type="radio"/>	<input type="radio"/>
* Nyúl- és vadhús	<input type="radio"/>	<input type="radio"/>	<input type="radio"/>	<input type="radio"/>	<input type="radio"/>	<input type="radio"/>
* Rizs	<input type="radio"/>	<input type="radio"/>	<input type="radio"/>	<input type="radio"/>	<input type="radio"/>	<input type="radio"/>
* A tésztához felhasznált durumbúza	<input type="radio"/>	<input type="radio"/>	<input type="radio"/>	<input type="radio"/>	<input type="radio"/>	<input type="radio"/>
* Burgonya	<input type="radio"/>	<input type="radio"/>	<input type="radio"/>	<input type="radio"/>	<input type="radio"/>	<input type="radio"/>
* A paradicsomos termékekben lévő paradicsom	<input type="radio"/>	<input type="radio"/>	<input type="radio"/>	<input type="radio"/>	<input type="radio"/>	<input type="radio"/>

18. kérdés: A felsorolt egyes élelmiszertermékeknél válassza ki azt a földrajzi szintet, amelyen Ön szerint az eredetre vonatkozó információkat meg kell adni. Minden termékcsoporthoz több lehetőséget is kiválaszthat.

	Régió szintjén (egy régió lehet egyetlen országon belül vagy több országra kiterjedhet)	Ország szintjén	„EU” - „nem EU” szinten	Eredetjelzést nem kell feltüntetni	Nem tudom
* Tej	<input type="checkbox"/>	<input type="checkbox"/>	<input type="checkbox"/>	<input type="checkbox"/>	<input type="checkbox"/>
* A tejtermékekben lévő tej	<input type="checkbox"/>	<input type="checkbox"/>	<input type="checkbox"/>	<input type="checkbox"/>	<input type="checkbox"/>
* A feldolgozott élelmiszerek elsődleges összetevőjeként felhasznált hús	<input type="checkbox"/>	<input type="checkbox"/>	<input type="checkbox"/>	<input type="checkbox"/>	<input type="checkbox"/>
* Nyúl- és vadhús	<input type="checkbox"/>	<input type="checkbox"/>	<input type="checkbox"/>	<input type="checkbox"/>	<input type="checkbox"/>
* Rizs	<input type="checkbox"/>	<input type="checkbox"/>	<input type="checkbox"/>	<input type="checkbox"/>	<input type="checkbox"/>
* A tésztához felhasznált durumbúza	<input type="checkbox"/>	<input type="checkbox"/>	<input type="checkbox"/>	<input type="checkbox"/>	<input type="checkbox"/>

* Burgonya	<input type="checkbox"/>	<input type="checkbox"/>	<input type="checkbox"/>	<input type="checkbox"/>	<input type="checkbox"/>
A paradicsomos termékekben lévő paradicsom	<input type="checkbox"/>	<input type="checkbox"/>	<input type="checkbox"/>	<input type="checkbox"/>	<input type="checkbox"/>

19. kérdés: Kérjük, a felsorolt élelmiszerek mindegyike esetében jelölje meg a gyártási folyamat azon szakaszát, amely(ek)ben Ön szerint a származásra vonatkozó információkat meg kell adni.

	Fejés helye	Feldolgozás helye	Csomagolás helye	Eredetjelzést nem kell feltüntetni	Nem tudom
* Tej	<input type="radio"/>	<input type="radio"/>	<input type="radio"/>	<input type="radio"/>	<input type="radio"/>
* A tejtermékekben lévő tej	<input type="radio"/>	<input type="radio"/>	<input type="radio"/>	<input type="radio"/>	<input type="radio"/>

	Születés helye	Nevelés helye	Vágás helye	Eredetjelzést nem kell feltüntetni	Nem tudom
* A feldolgozott élelmiszerek elsődleges összetevőjeként felhasznált hús	<input type="radio"/>	<input type="radio"/>	<input type="radio"/>	<input type="radio"/>	<input type="radio"/>

	Nevelés helye (csak nyúl esetében)	A vadászat /vágás helye	Eredetjelzést nem kell feltüntetni	Nem tudom
* Nyúl- és vadhús	<input type="radio"/>	<input type="radio"/>	<input type="radio"/>	<input type="radio"/>

	Betakarítás helye	Feldolgozás helye	Csomagolás helye	Eredetjelzést nem kell feltüntetni	Nem tudom
* Rizs	<input type="radio"/>	<input type="radio"/>	<input type="radio"/>	<input type="radio"/>	<input type="radio"/>

	Betakarítás helye	Fejés helye	Eredetjelzést nem kell feltüntetni	Nem tudom
* A tésztához felhasznált durumbúza	<input type="radio"/>	<input type="radio"/>	<input type="radio"/>	<input type="radio"/>

--	--	--	--	--

	Betakarítás helye	Feldolgozás helye	Eredetjelzést nem kell feltüntetni	Nem tudom
* A paradicsomos termékekben lévő paradicsom	<input type="radio"/>	<input type="radio"/>	<input type="radio"/>	<input type="radio"/>

	Betakarítás helye	Eredetjelzést nem kell feltüntetni	Nem tudom
* Burgonya	<input type="radio"/>	<input type="radio"/>	<input type="radio"/>

20. kérdés: Ha egyéb, az eredetmegjelöléssel kapcsolatos kérdéseket szeretne felvetni, kérjük, adja meg a részleteket alább.

legfeljebb 1000 karakter

Ha az eredetmegjelöléssel kapcsolatban további információkat kíván megadni (például állásfoglalást vagy bizonyítékokon alapuló jelentést), vagy fel szeretne vetni a kérdőív által nem érintett kérdéseket, a megfelelő kiegészítő dokumentumot itt töltheti fel. A maximális fájl méret 1 MB. A dokumentum fakultatív elem, mely háttér-információkkal szolgál számunkra és segít abban, hogy megértsük álláspontját.

Csak a pdf,txt,doc,docx,odt,rtf típusú fájlok megengedettek.

Kiegészítő észrevétel

Ha egyéb, a jelen konzultációban tárgyalt témákkal kapcsolatos kérdéseket szeretne felvetni, kérjük, adja meg a részleteket alább.

legfeljebb 3000 karakter

Ha további információkat kíván megadni (például állásfoglalás vagy bizonyító dokumentum formájában), vagy fel szeretne vetni a kérdőív által nem érintett kérdéseket, a megfelelő kiegészítő dokumentumot itt töltheti fel. A maximális fájl méret 1 MB. A dokumentum fakultatív elem, mely háttér-információkkal szolgál számunkra és segít abban, hogy megértsük álláspontját.

Csak a pdf,txt,doc,docx,odt,rtf típusú fájlok megengedettek.

